LE JOURNAL

DU COLLEGE CAMILLE CLAUDEL DE LATRESNE ET DES ECOLES DU SECTEUR DES PORTES DE L'ENTRE-DEUX-MERS

CONTES, LEGENDES ET MYTHOLOGIE

Pégase dessiné par Maxime F., élève de 5B

Persée
Le roi Arthur
Les monstres Marins
Le Kami-Lapin

Côté collège
Echos des écoles
Créations

NUMÉRO 05- FÉVRIER 2020

Editorial

C'est avec plaisir que nous livrons aux lectrices et lecteurs ce cinquième numéro du JOURNAL. Projet initial d'un club journal au sein du collège Camille CLAUDEL de Latresne, ce magazine est également ouvert aux écoles du secteur des portes de l'Entre-Deux-Mers.

Depuis des temps immémoriaux, l'humanité n'a eu de cesse de chercher à expliquer et enchanter l e monde. Créations du monde, rivalités divines, luttes pour le pouvoir, fourberies ou louanges des bravoures, les contes, légendes et mythologies ont toujours servi à l'éducation du monde par le biais d'histoires ou de personnages dont il fallait tantôt se méfier, tantôt suivre l'exemple.

Il en reste à travers le temps un charme suranné mais dont les thèmes nous paraissent toujours d'actualité. Le plaisir avec lequel nous nous replongeons dans ces histoires est souvent intact. C'est à ce plaisir là que nous nous invitons dans ce numéro pour découvrir ou redécouvrir des histoires célèbres ou méconnues.

Laissons les dieux se confronter dans les mythologies, vivons des aventures légendaires et laissons-nous nous émerveiller par la beauté des contes.

Relisons ces textes pour grandir. Replongeons en enfance.

Il est maintenant temps de rêver et d'ouvrir une parenthèse hors du temps en lisant ce nouveau numéro enrichi par une équipe toujours fidèle mais aussi renouvelée.

Bonne lecture à toutes et à tous !

C. Pucheu-Planté

Grâce à ce pictogramme , retrouvez nos articles enrichis en ligne.

Découvrez la version en ligne sur :

http://clg-camille-claudel-latresne.fr/journal

Directeur de publication : C. Pucheu-Planté / Rédacteur en chef : C. Pucheu-Planté / Rédacteurs collège : , Méline B., Noé V., Victor P., Anna, Mael, Emma, Jules, Charlotte, Nina, Timéo, Théa, Maia

Crédits photos : bibliothèque nationale de France, Flickr sauf mentions contraires.

Sommaire

Page. 4

L'HISTOIRE DE KAMI-LAPIN

Page. 5

LA MYTHOLOGIE ET LA NAISSANCE DE ZEUS

Page. 6

PERSEE ET LA MONSTRUEUSE GORGONE
LE MEURTRE DE MEDUSE

Page. 8

MERLIN L'ENCHANTEUR

Page 9

LES LEGENDES DES MONSTRES MARINS

LA LEGENDE DU ROI ARTHUR DE PENDRAGON

Page. 11

LA NAISSANCE DES DIEUX

Page 12

ARTEMIS. LA DEESSE DE LA NATURE SAUVAGE

Page 14

LA ROSE BLEUE

Page 17

COUPS DE COEUR

L’histoire du Kami-Lapin

par Maël

Qui sont les kamis ?

Est-ce que vous savez ce que c’est un Shinto ? Sa signifie : voie des dieux est un ensemble de croyances datant de l'histoire ancienne du Japon, parfois reconnues comme religion, Il s'agit de la plus ancienne religion connue du Japon et particulièrement liée à sa mythologie. Ces dieux on les appelle aussi kamis. Donc il représente une force de la nature : le soleil, les lacs, les tonnerres, les montagnes... Est ce que tu savais que les kamis avait presque une apparence humaine ? Et certains habitent dans le ciel et d’autres sur la terre.

Connais-tu l’histoire du kami-lapin ?

Kami-lapin en chemin rencontrent un lapin blanc avec sa troupe qui était aussi un kami mais le lapin souffrait terriblement. Ses frères lui conseillèrent de se baigner dans la mer, puis de s’exposer au vent. Penses-tu que ce conseil marche ?

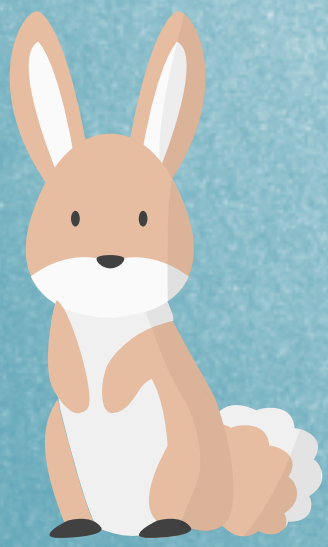

Une ruse qui tourne mal

Kami-Maître-de-la-Grande-Province est très chargé et il s’est laissé distancer par ses frères. À son tour,il arrive à l’endroit où gît le malheureux kami-lapin. Le Kami-Maître-de-la-Grande-Province lui demanda au Kami-lapin « Que t’est t’il arrivé ? » Le lapin lui raconte sa triste aventure : « Je voulais traverser la mer pour venir ici, mais je ne savais pas comment. Alors,j’ai demandé à des requins de former un pont sur lequel je passerais. En échange,je leur ai promis de les compter lors de mon passage : ils voulaient savoir qui sont le plus nombreux:les requins ou les lapins. J’étais presque arrivé à la rive lorsque je leur ai avoué que je n’avais pas compté ! Le requin qui était sous mes pieds m’a attrapé et écorché pour me punir . » et ce que ce mythe vous a plu ?

La naissance de Zeus

La naissance de Zeus est le dernier des né des six enfants du titan Cronos dieu du temps et de la création et de Rhéa déesse de la nature et du mouvement successif.Grace a la ruse de sa mère il est toujours vivant,elle s'est opposé a l'accord entre Cronos est son frère aînée Titan. Titan avait cédé le pouvoir à son petit frère Cronos,il dévora tout ses enfants pour rester le dieux suprême.Rhéa encore enceinte est chagriné par la mort de ses enfants,elle décide de sauver le nourrisson,elle confia l'enfant aux nymphes.Quand elle retourna au-pré de son époux elle lui donna une pierre entouré de linge qu'il engloutit.

La mythologie

La Grèce Antique est le berceau de la mythologie Grecque. -Ce sont des contes et des mythes inventés par des hommes, pour expliquer certaines choses sur leur croyance en dieux (le soleil se lève et se couche).

-Dans la mythologie romaine, les romains ont repris les noms des dieux grecs (Zeus devient Jupiter et Héraclès devient Hercule).-Zeus est le dieu des dieux.-Il n'existe pas seulement des dieux il existe aussi des monstres (Polyphème,Charybde,Scylla,les Sirènes...) -Homère est l'un des poètes Grecque qui a écrit des Mythes de la mythologie nommé l'Iliade et l'Odyssée-Les personnes qui étudie la mythologie s'appelle des mythologues.

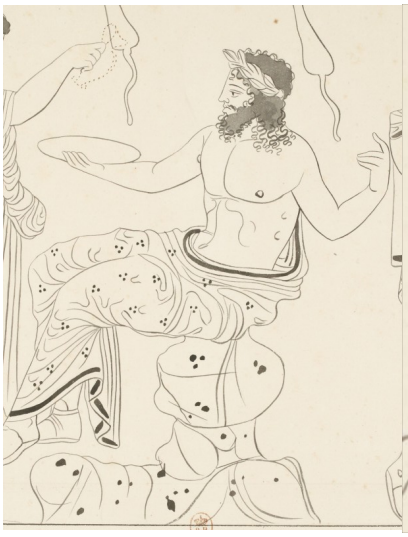

Source gallica.bnf.fr / Bibliothèque nationale de France

Persée et la monstrueuse Gorgone

par Jules

La naissance de Persée

Acrisios, roi d'Argos, va un jour consulter un oracle qui lui a dit: « Si tu as un petit fils il te tuera »..

Acrisios terrifié, fait construire une prison sous terre pour y enfermer sa fille unique, Danaé. « ainsi, elle n'aura jamais d'enfant », se dit-il. Mais Zeus depuis l'Olympique a remarqué la beauté de Danaé. Il se transforme en pluie d'or et pénètre ainsi dans la prison par une fente du toit. Quelque mois plus tard, un enfant naît de l'union de Zeus et de Danaé: Persée Acrisios , en rage, enferme Danaé et l'enfant dans un coffre de bois qu'il fait jeter a la mer. Mais les dieux ont décidé que ces deux-là vivraient.Le coffre s'échoue sur une île.Ils sont recueillis par le roi de cette terre Polydectès

À quoi ressemble Méduse?

Elle a des serpents vivants à la place des cheveux, elle a des dents de sanglier et des ailes dans le dos. Méduse a deux sœurs aussi laides qu'elle,qui sont immortelles. On les appelle toutes les trois les Gorgones. Quiconque croise leur regard est transformé en pierre.

Le meurtre de Méduse

Les dieux donnent à Persée des chaussures volantes. Ses chaussures dorées étaient magnifiques, ces dernières avaient des ailes de chaque côté. Ensuite vient le tour de Hadès. Il donne à Persée son casque d' invisibilité. Quand Persée met le casque, une épaisse fumée s'en dégage, qui rend soudain Persée invisible. Puis enfin, Athéna, elle, lui offre son fameux bouclier en métal poli. Persée est enfin prêt pour aller vaincre la terrifiante Gorgone. Persée s'envole avec les chaussures, quand il arrive dans les aire, il enfile son casque et va à la recherche de Méduse. Après plusieurs minutes il y ai enfin, il descend à toute vitesse et il lui coupe la tête, mais ce n'était pas Méduse mais belle et bien une statue! Persée regarde autour de lui, tous se qu'il voyait c'était des statues que des statues.

Persée comprend qu'il faut tuer Méduse le plus vite possible mais avant de partir il entend quelque chose. UNE VOIX. Persée reste immobile et voit deux monstrueuse Gorgone, mais soudain il viens de souvenir qu'il était invisible du coup il s'approche de ces monstre sans regarder leurs visages. Persée écoute les monstres mais il ne trouve aucune information. Avant de perdre espoir il entendit
que Méduse se cachait dans la montagne de la statue. Maintenant que Persée a toutes les informations il coupa la tête de ses sœur et il se mit en route. Après des heures de vols Persée est enfin arriver à la montagne de la statue . Persée ce met à chercher Méduse dans toutes les cachettes possible puis, Persée trouva une grotte sombre et bien cacher. Persée visita la grotte, mais quand il trouva un

monstre dans cette grotte il ne fut pas surprit car se monstre c'était Méduse en personne! Persée reconnaissait ces ailes blanches, alors Persée pris son bouclier et grâce a son métal poli il regarda le reflet de Méduse, Persée, lui , se concentra et pendant un long moment de silence Persée prend son épée et lui coupa la tête!

FIN!

Merlin l'Enchanteur

par Timéo

Version anglaise

Merlin a pour père le diable et une mortelle. Lorsque la mère de Merlin apprit qu'elle était enceinte, elle ne put donner le nom du père. Aussi, elle fut condamnée à mort ; cependant, le juge voulut garder l'enfant, car l'enfant était innocent. Le jour où Merlin naquit, aucune nourrice ne voulut de lui et le jour où le bourreau voulut exécuter la sentence, Merlin produisit son premier prodige. Il défendit sa mère, à tel point que tous deux purent quitter la prison . Durant sept ans, Merlin grandit auprès de sa mère où chaque jour, il révéla de nouveaux talents: comme lire dans l'avenir d'autrui. Mais, son tour préféré consistait à transformer ses amis en animaux.

Version Arthurienne

Dans la version Arthurienne Merlin nait d'une mère humaine et d'un père diabolique batisseur de stonehenge il emploie ses sortilège pour donner la vie au roi Arthur et il lui donne l'accès au trone avec deux épreuve : retirer éxcalibure et à la formation de la table ronde .Il prédit le déroulement des bataille et pousse même à la quête du Graal .Et d'après les plus grand auteur ils serait tombait amoureux de fée Viviane (ou Dame du lac) à laquelle il enseigne ses secrets de magicien. Elle finit par l'enfermer à jamais dans une grotte ou une prison d'air, en usant de l'un de ses propres sortilège.

Merlin version Disney

Une légende anglaise dit qu'une épée d'or est prisonnière d'un bloc de pierre, celui qui parviendra à la libérer deviendra le roi .vous souvenez vous de son nom ? Le jeune écuyer Moustique rêve d'accomplir cet exploit. Il rencontre l'enchanteur Merlin qui tente de faire son éducation.

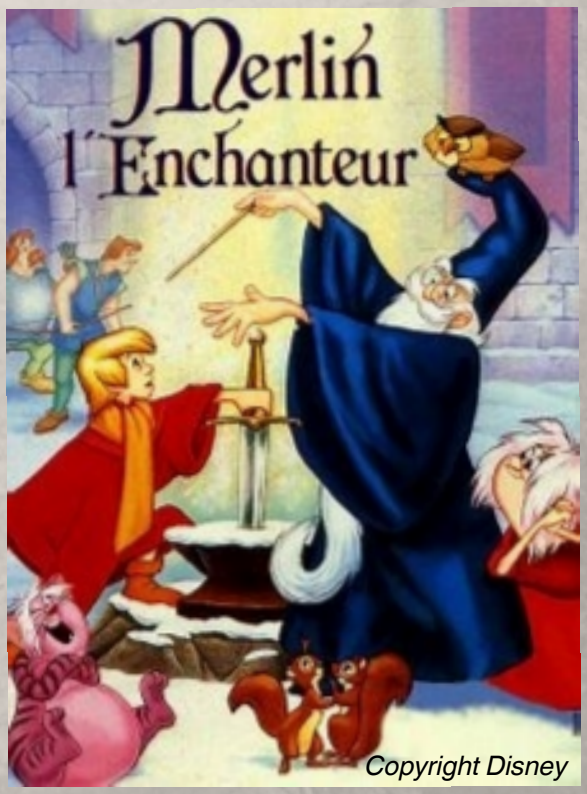

Les rapports entre la légende et le film

Souvenez-vous du jeu favori de Merlin ! Comme dans la version de la mythologie nordique c'est son jeu favori qui consiste en la transformation de ses camarades.Dans la version Disney, Merlin transforme Arthur en deux animaux : un poisson et un écureuil.Comment vous imaginez vous Merlin? plutôt merveilleux comme dans la version Disney ou comme dans la version nordique ou arthurienne plutôt maléfique?

Les légendes des monstres marins

par Emma

Les monstres marins sont des créatures légendaires souvent à l aspect effrayant comme le loch Ness (Nessie) et le Kraken. Les croyances en l'existence des monstres marins sont en partie liées à la biologie marine.

Le monstre du Loch Ness (Nessie)

Le monstres du Loch Ness a été surnommé en 1930 Nessie. Il est décrit comme ressemblant à un serpent des mers.Légende : Le père Gregory Brusey regardait le lac en compagnie d un visiteur lorsqu'il vit un grand animal s'éloigner au large. Depuis les visites se sont multipliées. En 1972 un plongeur raconta avoir vu une énorme « grenouille » alors qu'il explorait l'épave d'un chalutier.

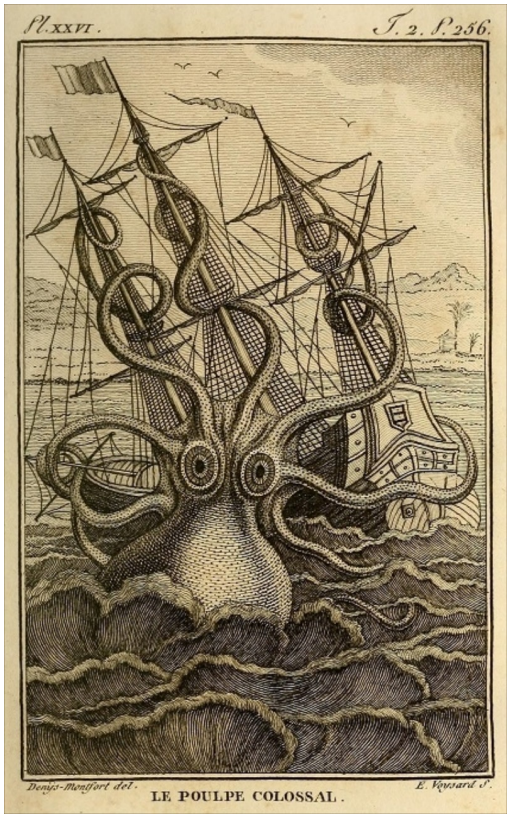

Ogopogo

Ogopogo est un monstre marins moins connu que le Kraken ou Nessie. Ogopogo est une créature lacustre* qui vie ou vivait dans le lac Okanagan. C'est un lac glaciaire profond qui coule en direction de la frontière avec les États-Unis pour rejoindre le Columbia.

*lacustre : qui vit , qui est situé sur les bords ou dans les eaux des lacs

Légende : Dans les années 1960, de nombreuses personnes affirment avoir aperçu la créature. Ogopogo est devenu une légendes urbaine et l'une des principales attractions de la vallées de l'Okanagan.Certains pensent qu'il s'agit d'une créature préhistorique comme un plésiosaure . D'autres pensent qu'il s'agit d'un canular ou des objets flottant à la surface.

Le Kraken

Le Kraken est une créature fantastique issue des légendes scandinaves médiévales. Il s'agit d'un monstre de très grande taille avec de nombreuses tentacules.Légende :Dans les légendes le Kraken serait capable de saisir la coque d'un navire pour le faire chavirer, le faisant ainsi couler et ses marins sont noyés et parfois dévorés. La légende du Kraken est liées a l'observation de véritables calamars géants. Leur longueur a été estimée de 13 à 15 mètres tentacules comprises.

La légende du roi Arthur de Pendragon

par Gabriel

Enfance

Le roi Arthur est un personnage légendaire qui donne son nom à la légende Arthurienne. Néanmoins le personnage est sans doute inspiré de plusieurs chefs bretons. Ses parents sont Uther de Pendragon (un roi breton) et Ygraine de Cornouailles. Arthur est confié à sa naissance à Merlin, qui a exigé ce don en paiement de ses services. Merlin élève Arthur comme un chevalier dans l'ignorance de ses origines.Dans d'autres versions se serait Ectorius et Flavilla, qui l'élèvent avec leur fils Keu.Uther de pendragon ne trouva pas de légitime héritier car il avait donné son seul fils à Merlin.Seul le roi légitime pourrait arracher l'épée de la pierre qui fut planté par Uther de Pandragon. De nombreux chevaliers tentent l'épreuve, mais Excalibur reste à sa place. Ce n'est que plusieurs années après qu'un adolescent parvient à l'extraire : c'est Arthur.

Adolescence

Arthur arrive volontairement pour obtenir ce qui lui revient de droit. Et c'est lui-même qui révèle, devant un parterre de chevaliers ébahis, ses origines, confirmées par Ygraine et Merlin, présents à cette scène.Il épouse Genieve. D'autres divergences ont lieu lorsque le nouveau roi est proclamé. Parfois la bataille est rude et Arthur doit y prouver sa valeur, d'autres fois, il est accueilli dans la joie, comme un libérateur.

Mort

Le dernier combat du Roi Arthur fut contre les forces de son fils. Arthur fut mortellement blessé lors de cette bataille. Merlin avait prédit la naissance de celui-ci. Le Roi Arthur aurait voulu se débarrasser de cet enfant incestueux, sans parvenir à le faire parce qu'il s'agissait de son fils.

Personnalité

Il était très courageux, généreux et il était égal avec tous ses chevaliers.

La naissance des dieux

par Antoine

Au commencement il n'y avait que le chaos .Un désordre absolu ni vie ni terre.Puis Gaïa apparut dans le néant, et créa la terre.Plus tard, elle tira Ouranos de son propre ventre.Gaïa était devenue la terre et Ouranos devint le ciel.Ils ne cessèrent de s'unir et donnèrent la vie à de nouveaux enfants : les cents bras, douze titans à la force inimaginable, trois cyclopes nommés foudre, éclair, tonnerre...

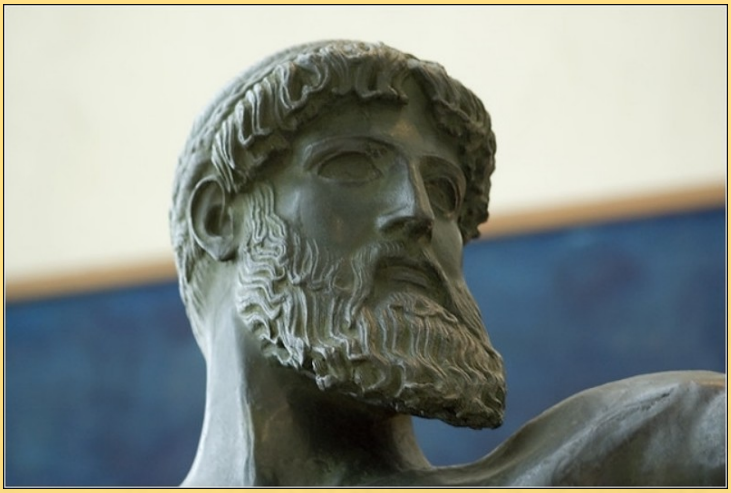

La grande révolte contre Ouranos

Un jour, Chronos, un des douze titans se révolta contre son père, car il les obligeait lui et ses frères d'être enfermés dans le ventre de Gaïa (sa mère). Ils se révoltèrent contre lui et au final eurent gain de cause.

Le roi Chronos...

Après la guerre contre son père, Chronos emprisonna ses frères et ses sœurs dans les entrailles de sa mère. Il régna dans le mont Othrys avec ses frères titans.

Ses descendants

Chronos épousa Rhéa. Elle lui donna cinq enfants, Chronos qui redoutait qu' il lui arrive la même chose qu'à son père, les goba. Son sixième fils (Zeus) survit grâce à sa mère qui trompa son mari, en remplaçant son enfant par une pierre, ce qui lui permit de survivre dans une grotte avec sa nourrice. Zeus grandit et devint adulte, sa mère lui attribua un lieu important: L'OLYMPE.Arrivé à l'Olympe, il y rencontra Métis la déesse de l'intelligence, de la prudence et de la ruse. Ensemble, ils libérèrent tous leurs frères et sœurs. A l'Olympe ils se vêtirent. Soudain ils entendirent une voix familière, c'était leur mère. Mais un morceau de roche vint interrompre les hostilités. Chronos le roi des titans venait de déclarer la guerre aux olympiens!Elle continua de plus belle pendant dix années, jusqu'au jour où Zeus prit une décision, et dit: "je vais libérer les cents bras et les autres, la bataille pourra enfin commencer !"

Artémis. La déesse de la nature sauvage

Par Théa

Artémis ,est dans la mythologie grecque,la déesse de la nature sauvage, de la chasse,une des déesses associée a la Lune avec Hécate et Séléné.Elle est la fille de Zeus et de Léto elle est sœur jumelle d'Apollon, avec lequel elle partage beaucoup des traits communs. Elle a le pouvoir de faire naître les épidémies et au contraire le pouvoir de guérir.

La naissance d’Artémis et d’ Apollon

Fille de titans Céos et de la titanide Phoebe,son frère jumeaux est Apollon.Victime de jalousie Héra,femme de Zeus,Léto doit se cacher afin de faire naître ses jumeaux.à la suite de cette épreuve et de l’amour inconditionnel qui les lie, les enfants Apollon est Artémis seront dévoués a leur mère. Dictées par l'amour, ils massacrent sur les fils et fille d’Amphion et de Niobé à la suite de l' insolence dont elle fit preuve avec Léto Ils.tuent le géant tityos qui tentât de la violer.Il est conté a peine naît;il aurait tué un dragon venant les attaquer. Leto se réfugie enfin sur un ilot aride , qui deviendra Délos,l une des plus fameuse îles grecques .Là ou elle met au monde des jumeaux : Artémis et Apollon.

Le voyage d’Artémis

À la suite de l ‘ entretien avec son père , ZEUS ,elle vola jusqu’ en crête pour choisir ses suivantes : vingt nymphes âgées de 9ans puis elle se dirigea sur l île de liparis, île des cyclopes qui lui forgèrent un arc,un carquois et des flèches elle partit a la rencontre de PAN,dieu de la nature qui lui offrit six chiens courageux et sept cynosurides (chiens de la races des lévriers) au pieds du PARRHASIUS elle captura a elle seule quatre immenses biches aux cornes d’ or qui furent attelés a son char la cinquième biche fut réservée selon le souhait d ‘ HÉRA pour les futurs épreuves d’ ERACLES elle finit son voyage en se réfugient sur le mont d’ ARCADIE.

L'enfance d’ Artémis

Callimaque est un auteur vers 310 av. J-C d' un livre nommé "l'Hymne" il a voulu la représenter dans le chant V en l'honneur de Diane (Artémis). Ci -dessous le chant en l' honneur de Diane:

" Accorde, ô mon père ! accorde à ta fille de rester toujours vierge, et de porter assez de noms divers pour que phebus ne puisse le lui disputer. Donne-moi, comme à Phébus, un arc et des flèches. Que dis-je ?... non, mon père, ce n est point a toi d armer ta fille ; les cyclopes s'empresseront bientôt de me fabriquer des traits, de me forger un carquois. Alors donne-moi cyclope s;attribut distinctif de porter des flambeaux et de revêtir une tunique à frange qui ne me descendra que jusqu;aux genoux, pour ne point, m'embarrasser à la cuirasse. Attache à ma suite soixante filles de L’océan, qui soient toutes à l'âge où l'on ne porte point encore de ceinture. Que vingt autres Nymphes, filles de l'Amnisus, destinées à me servir aux heures où je cesserai de percer les lynx et les cerfs, prennent soin de mes brodequins et de mes chiens fidèles.

Cède-moi les montagnes. Je ne demande qu'une ville à ton choix. Diane rarement descendra dans les villes. J'habiterai les monts, et n'approcherai des cités qu'aux moments où les femmes, travaillées des douleurs aiguës de l'enfantement, m'appelleront à leur aide. Tu sais qu'au jour de ma naissance les Parques m'ont imposé la loi de les secourir, parce que le sein qui m'a porté n'a point connu la douleur, et, sans travail, a déposé son fardeau. "Zeus fier de sa fille , lui accorda ses prière , il lui offrit trente villes au lieu d’ une seule, des bois sacrées et des autels, ainsi la protection des chemin et des ports.

Le sanglier de Calydon

À Calydon, ville d'étolie, le roi Oenée oublia Artémis et son sacrifice lors d'un culte. Pour se venger, elle envoya un énorme sanglier dans le pays qui ravagea les terres et tua le bétail. Pour éliminer l'animal, le roi fit appel aux plus grands chasseurs. la chasse ,au sanglier de Calydon est un épisode fort de la mythologie grecque. v Autres combats :Artémis tua :avec l'aide d'Heraclées, Grattions le Géant durant la gigantomagie.les aloades, alors qu'ils tentèrent de l'enlever.le monstre bouphagos d’Arcadie, monstre mangeur de bœufs.Callisto, à la demande d'Héra jalouse de l'infidélité de Zeus. Une autre version annonce qu'Arcas, le fils de Callisto, à la demande d'Héra allait la transpercer de flèches lorsque Zeus la transforma en constellation : la Grande Ourse.

La rose bleue

Par Nina

Ce conte a été écrit par Thomas Tessier ; ce conte est chinois ; il est tiré du livre « Contes d'Asie » et de la collection Collectif.

Il était une fois, une princesse qui avait toute les qualités que l'on pût désirer.Ses yeux étaient d'un bleu tellement profond qu'ils illuminaient un visage ravissant.Tout le monde admirait la façon qu'elle avait de raconter des histoires.Sa mère était morte le jour de sa naissance et son père l'adorait, donc il ne lui refusait rien.Cependant la princesse avait un défaut. Se considérant comme une personne parfaite, elle exigeait que tous se qui était autour d'elle l'était aussi. Par exemple elle n'hésitait pas à jeter un gâteau si les fraises qui l'orner n'était pas de la même couleur et de la même taille. Évidement aucun prétendant ne trouvait grâce à ses yeux. Son père insistait pour qu'elle se mariât, mais elle refusait tous les jeunes gens que son père lui présentée. Un jour que son père la suppliais toujours elle promit à son père qu'elle épouserai celui qui lui apporterai une fleur bleu.Son père s'étonna, et il savais que les fleurs bleu n'existais pas.Les roses sont rouges, roses, blanches ou jaunes ,mais jamais bleues !Il alla faire placarder des affiches dans toute la ville pour annoncer la nouvelle.Beaucoup partirent de prétendants partirent à la recherche cette rose, la plus part des prétendants abandonnèrent leur recherches.Seul trois prétendants continuèrent leur recherches.Le premier prétendant était un marchand noble et riche, il alla voir un fleuriste et lui ordonna de lui trouver une rose bleue sinon il le tuerait.

Source gallica.bnf.fr / Bibliothèque nationale de France

Le fleuriste désespéré utilisa un subterfuge*pour sauver sa vie. Il trempa une rose blanche dans un liquide bleu, et la rose se teinta de la couleur désirée.Quand le prétendant arriva au château,l'empereur fut ravi .Il appela sa fille, sa fille vu la rose et dit : « Père comment avez-vous pu vous laisser aussi facilement tromper ! Cette fleur n'est bleue uniquement parce qu'elle a était teintée, ce n'est pas sa couleur d'origine. Apportez -moi un oiseau » . Elle posa l'oiseau sur la fleur, et il mourut instantanément par le poison qui avait servie à colorer la fleur.Le deuxième prétendant était un militaire qui se rendit dans la région des cinq fleuves, célèbre pour ses diamants.

Source gallica.bnf.fr / Bibliothèque nationale de France. Département des Manuscrits. Smith-Lesouëf Japonais 109

Il examina de nombreuses pierres précieuses et finit par trouver un très gros saphir bleu il l'acheta et le porta à un joaillier pour le faire tailler en forme de rose.Quand l'empereur vit le bijoux il le trouva magnifique et fut persuadé que sa fille accepterait de se marier avec se militaire.

Son père alla la chercher et lui dit :

« Tu as la rose bleue que tu souhaitais, nous allons préparer le mariage » .Quand elle vit la fleur elle s'écria :

« Mon père vous voyez bien que ce n'est pas une fleur ! Ce n'est qu'un saphir tailler en forme de rose. J'ai de bien plus beau bijoux et j'attends toujours que l'on m'apporte une vrai rose bleue ! » .Le dernier prétandent était un noble de bonne famille. Il convoqua le plus réputé des peintres du pays. Il lui ordonna de lui peindre la plus belle des roses bleues qu'on pût imaginer.

Une fois le tableau achevé, il l’apporta à l’empereur,il fût persuadé que cette fois-ci sa fille accepterait de se marier avec lui.Son père alla la chercher et lui dit :
« Tu as la rose bleue que tu souhaitais, nous allons préparer le mariage » La princesse répondit qu’elle voulait non pas une peinture, aussi belle soit elle, mais une vraie rose vivante. Il fut donc refusé comme tous les autres.Un soir d’été qu’elle admirait le coucher du soleil, elle entendit unpoète chanter.C’était un beau jeune homme à la voix douce et harmonieuse. Elle descendit à sa rencontre. Elle s’éprit** de lui, mais quand il lui dit qu’il souhaitait l’épouser, elle lui répondit :
« Hélas, j’ai juré de n’épouser que celui qui serait capable de me rapporter une rose bleue. Jusqu’à présent, personne n’y est parvenu. »
« -Moi, j’y parviendrai. Ce n’est pas difficile, il y a partout des roses bleues. »Le lendemain, il arriva au palais avec une rose de couleur crème. Il la présenta à l'empereur, qui se moqua de lui. Il fit néanmoins appeler sa fille et lui dit :
« Voilà ma fille un poète qui prétend avoir trouvé une rose bleue ! » À sa grande surprise, il entendit sa fille répondre :
« Mais oui, mon père, elle est bleue, c'est la plus belle rose que j'ai jamais vue et elle est bien bleue. » Tout le monde à la cour partagea la stupéfaction de l'empereur. Tout le monde voyait une rose crème et non bleue ! Partout la princesse disait :
« Je vous assure qu'elle est bleue. C'est vous qui ne voyez pas ! Elle est d'un bleu merveilleux, et je suis heureuse car je vais épouser celui qui me l'a rapportée. » Et ainsi fut fait. La princesse fut très heureuse et perdit l'habitude de rechercher en permanence la perfection.
*La ruse
**Tomber amoureux

Coups de coeur

On a lu, on a aimé. On vous le partage.

Par Maël

Lettres d'amour de 0 à 10

Lettres d'amour de 0 à 10 est un livre écrit par Susie Morgenstern.

Cette histoire raconte l'histoire d'un enfant qui est beau mais un peu distant. Toutes les filles l'adorent et veulent se marier avec lui plus tard. Il s'appelle Ernest et il a 10 ans. Donc son professeur présente une nouvelle élève qui s'appelle Victoire de Montardent. Il reste une place à côté de Ernest. Elle est donc obligée de se placer à côté de lui et elle a le coup de foudre, elle veut aussi se marier avec Ernest et avoir aussi des enfants avec lui.

La Présentation

Victoire a beaucoup de choses à ramener donc elle lui demande s'il accepterait de l'aider car elle habite pas loin de chez lui. Dès qu'Ernest passe devant sa maison il a peur car il n'est jamais descendu plus loin. Ernest arrive chez Victoire et lui présente ses frères. Elle en a treize car ses parents voulaient tellement avoir une fille qu'ils l'ont appelé Victoire..

Coups de coeur

On a lu, on a aimé. On vous le partage.

Par Maël

Lettres d'amour de 0 à 10

Ce que j'ai aimé et ce que je n'ai pas aimé

Le passage qui m'a plu

C'est quand Ernest se présente et qu'il peut enfin s'amuser avec sa grand-mère.

Le passage qui ne m'a pas plu

C'est quand il se fait avoir et se trouve en tête à tête avec une personne alors qu'a la base c'était un anniversaire

Le passage qui m'a fait rire

c'est quand Victoire et Ernest vont à l'école avec le petit frère de Victoire.

Et je ne vais pas tout vous raconté donc lisez le si ça vous intéresse. Il est disponible au CDI ou dans des librairies mais le meilleur endroit pour le lire gratuitement c'est au CDI car le CDI est le meilleur endroit du collège.

Ceci est mon avis !
Vous aurez peut-être des avis différents du mien.

Coups de coeur

On a lu, on a aimé. On vous le partage.

Par Noé

City Hunter

Eh toi ! Là, qui se promène sur ce journal, connais- tu le phénomène de pop culture que le reste du monde nomme City Hunter ?
Si non, lis cet article mais si oui : lis quand même !

Personnages

Ryo Saeba : c'est l'un des personnages principaux de cette histoire ; il est capable de tout : de toucher une cible à plusieurs kilomètres de distance.
Points forts: - peut déboutonner une chemise avec son fusil à lunette à plusieurs kilomètres peut tirer six balles au même endroit.
Point faible : les (jolies) femmes.

Kaori Makimura : c'est l'assistante de Ryo, et la sœur de Hideyuki Makimura. Tout le monde la prend pour un androgyne et ça l'énerve beaucoup. Elle peut même soulever des marteaux de plusieurs dizaines de tonnes juste pour frapper Ryo.

Hideyuki Makimura: il est le frère de Kaori et l'assistant de Ryo, mais tout cela va basculer un soir où il va aller rencontrer un "client".

Résumé

Ryo et Hideyuki sont des nettoyeur (c'est a dire qu'il remplissent des missions pour des particuliers : ex : meutres, gardes du corps, destruction...). Un jour une jeune femme appelle a leurs besoins , elle souhaite que Ryo venge son défunt mari qui a été tué car il n'a pas sevi à des menaces . L' auteur de ses menaces est un boxeur rival qui a recours a tous les moyens pour gagner (chantage, prise d' otages, meurtre). Ryo va donc devoir substituer aux besoins de cette femme .

Mon impression.

C'est une lecture très absorbante pleine de suspense. Qui vous entraîne dans un univers complètement déjanté. Cela ne manque surtout pas d'action et aussi de rire. Attention pour ceux qui n'ont jamais lu de manga il faudra un certain temps d'adaptation. Mais c'est bien beau de dire tout ça mais parlons business. Pour vous procurer un tome de ce fabuleux manga il vous faudra débourser la bénine somme de 10.00€, tout pour avoir la collection complète cela devra se répéter 32 fois...

TOURNOI D'ECHECS

Championnat d'échecs scolaire départemental

Comme chaque année, vous pouvez participer au Championnat Scolaire des Échecs de Gironde, qui est organisé pour tous les élèves des collèges et des lycées.

Date : **Samedi 8 février 2020**
Lieu : **Gymnase Gérard Brocas, 185 avenue de Labarde, Bordeaux-Bacalan**

Pointage à 9h30, début de la première partie à 10h00.
7 parties de 2x15 minutes.
Remise des prix vers 16h30.
Restauration (frites, grillades et sandwichs, buvette) sur place.

Les joueurs et joueuses qualifiés pourront participer au championnat d'échecs scolaire académique.

Conditions :
- Aimer jouer aux échecs, être motivé(e) et connaître les règles du jeu.
- Inscription préalable obligatoire.
- Licence B de la FFE (Fédération Française des Échecs) obligatoire (3€)

Renseignements auprès de Nicolas Fournier ou Jean-Etienne Haeuser pendant le club échecs du mardi ou par téléphone au 06 10 77 53 56.
Correspondants de l'Échiquier Club Créonnais pour le Collège Camille Claudel de Latresne.

.....

Bulletin d'inscription

à remettre à Nicolas Fournier ou Jean-Etienne Haeuser pendant le club d'échecs du mardi, ou à renvoyer par mail à jean-etienne.haeuser@laposte.net

Nom : ..... Prénom : .....
Date de naissance : .....
Établissement scolaire : .....
N° de téléphone (facultatif) : .....
Adresse mail (facultatif) : ….....

☐ Je possède une licence A ou B de la Fédération Française des Échecs :
N° de licence : .....

☐ Je ne possède pas de licence.
Je prends la licence B de la Fédération Française des Échecs.
Je joins 3 €.
(Je règle 3€ sur place si je renvoie le bulletin d'inscription par mail.)

Signature de l'élève : Signature des parents :
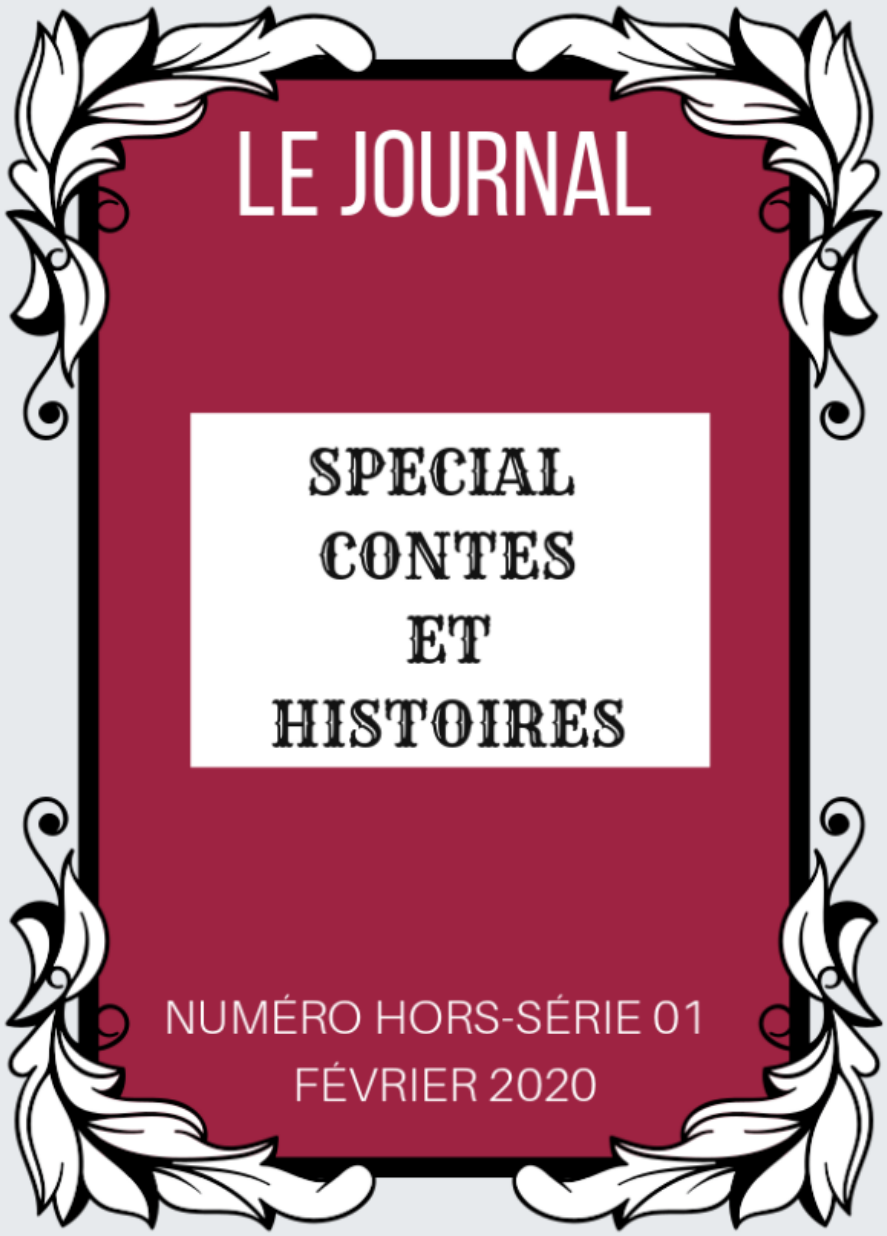
Découvrez notre hors-série spécial contes et histoires !